TECHE UDINE

MANOSCRITTI

FONDO PRINCIPALE

Manoscritto n. **P_MSS_2536_030**

Nel Fondo Principale sono confluiti la maggior parte dei lasciti manoscritti pervenuti alla Biblioteca Civica «Vincenzo Joppi» nel corso del tempo: si tratta perciò di un fondo composito nel quale è possibile trovare manoscritti di argomento liturgico, scientifico, giuridico, botanico e altro.

Collocazione:

Biblioteca Civica "Vincenzo Joppi", Udine
https://www.techeudine.it/fondo-principale
https://www.sbhu.it/

Milano 6. 3. 59

Mamma mia — Per uno di quei giuochi della memoria che fanno straordinarie oppure avvengono generalmente e assai spesso, mi sovviene nel principio questa lettera che coll'egual data le scrissi dieci anni or sono da Firenze. Potrei anche ripetere il tenore di quanto le diceva allora, e mi ricordo così appuntino il fondo del carattere della carta e l'andamento di quei giorni, credo, il numero delle linee, che vado chiedendo a me medesimo per quel fine misterioso la mia memoria abbia conservato i termini di questo a prima vista insignificante raffronto. Che me lo avesse suggerito per farmi giuocar al lotto? — Non lo credo a mio proposito — Il fatto è che fra passati dieci anni, che potrei in parte ripetere quello che dicea allora, e con non molto maggior fede di allora. Ma senza che Mantova le sembri per certi riguardi il cantuccio più stupido del mondo, in verità non saprei dedurre — a vederla da lontano Mantova mi sembra meno stupida che a viverci entro, e col suo confuso e multiforme Milano che mi mentirebbero gli occhi Mantovani — Di nuovo qui non v'ha proprio nulla, senonchè i funerali di

morante in città Devono presentarsi al Sig.r Direttore di Polizia le loro istantanee difese — Da quindici che si Dovevano arrestare pel Carnevale di Venerdì tre soli ne furono; gli altri giudicarono opportuno di battersela. Per quel che pende il processo che Diesse avvenne a rischiarare in nulla. Pel Lunedì mattino di Mercoledì quindici persone innanzi alla scala un foglio e l'inquisito: avvocato Ferrabini portato alla moglie dell'Avvocato Curti. Non si sa il perchè nelle ultime notti furono fatti parecchi arresti nella gente del popolo. Per Lunedì si vuol fare la proclamazione d'una specie di stato d'assedio — ma io non ci credo.— Del Carnevale non ci accorgiamo nemmeno; e pensi che oggi comincia la settimana grassa! Al Corso si vedono dieci o dodici carrozze; il teatro continua mestamente, e Normetti, grazie anche al Crociato di Mayerbeer che è andato in scena jeri. Del resto il paese conserva la fisionomia abituale, meno qualche più di maschere girovaghe nelle trieppe — Ho veduto jeri Federico Riva, credo, avviato a Jesi; che mi dirà vostre notizie. Così pure del Papa riceverò oggi lettere e poi =

sarebbe ; essa è migliore questo che quello
me è di quel genere di matrimonio che fanno
per vedere — e infatti ne ho visto un pochino
Meno male ! Egli mi avverte che il mio
recapito all' Hotel di Pietro fa troppo di av-
venturiero, e che non gli piace — D' ora in-
nanzi mi farà mandare le sue lettere al
Protocollo del Tribunal d' Appello — spero
di farlo andar in estasi: — Da mezzo di Carlo
Gobio udii qualche progetto di Carlino — pa-
gato a voler parlare con me presso di Dar-
ri' anche. Io parlo fo come lui, ma non
vorrei restare con tanto di naso: le mie
opinioni, la Dio grazia non le cambio
tanto a genio, come per troppo fumbo
fo' costume oggi con maggior pericolo che
vantaggio a mio credere — Ed Elisa ? e
Vincenzo ? Salutandoli tanto, rinnova
le mie scuse per l' involontaria mancanza
non proprio non posso muovermi fino tra-
scorsa la prima metà del mese. Ho
giorni passati fui poi Luigi Chiozza, ma
non le seppi che dopo la sua partenza
con mio gran dispiacere. In Friuli a quello
paese, se la passano allegramente ; seppi

d'un famoso buffet in casa Ottavi che avrà fatto certamente le delizie del Signor Padre. Il proposito non ti sarà male grandato di mandargli il biglietto che t'invio dendo? Le scrissi a nome di Teresa per chieder notizie della Pericoli che deve essere gravemente malata. — Aspetterò l'Epistolario ma oggi del D.r Colletti di Padova che non verranno più. Tanto peggio per loro e per me. Non mi han mai risposto se avete ricevuto la Bella di Giorgio — era quella richiesta? Da una settimana sono qui a Piovano, ma vi casa Sonnino e non posso andare. Non li ho mai veduti, ma spero e meglio dovo vederli prima della loro partenza fissata a dopo domani. Salutami i Sonnino Salutatemi Teresa, se la vedi, se no la dirò nulla per conto di Balbiani? — Bruciami tutto i miei fratelli e una fotografia di mamma a Vittorio e al D.r Cesare — ricordami anche alla Zia e di alla Berta se la vedi, che non mi ricordava se della prefazione di Schiller mi avesse chiesto una traduzione, la mia traduzione è ora fare il possibile di accontentarla. Ricordami anche a Mabel di cui non mi ricordi mai — . Ora ti saluto — e ti bacio ti bacio un tutto il mio amore —

Tuo Ippolito

— Scrivi spesso —

ms 2536/30

Milano 6 3 59
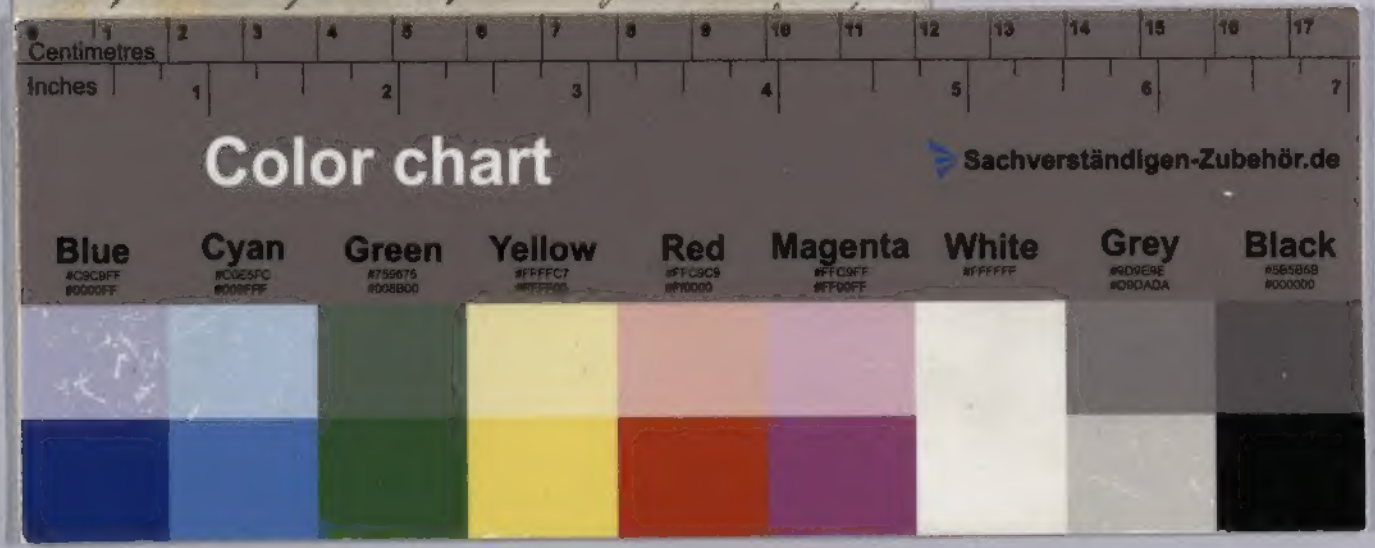
Mamma mia — Per una di quei giuochi della memoria che pajono straordinarii eppure avvengono realmente e assai spesso, mi sovviene nel principio questa lettera che all'egual Data le scrissi dieci anni or sono da Firenze. Potrei anche ripetervi il timore di quanto ti dicevo allora, e mi rileggo così appunto il foglio del carattere della carta e l'andamento — c'è quasi, credo, il numero delle linee, che vado chiedendo a me medesimo per qual fine misterioso la mia memoria abbia conservato i termini di questo e preciso ricordo. Che mi ti avesse portato per farmi giuoco — Pagnan di lotto? — Non lo credo e non proverò — Il fatto è che fu passato dieci anni, che potrei in parte ripetermi quello che dissi